

65 ITINERARIO DE LA OBAGA

NO TE PIERDAS...

la visita al Museo Carmen Thyssen, que acoge diferentes exposiciones en un espacio de 250 m².

SABÍAS QUE...

la parroquia de Escaldes-Engordany es la más joven de las siete parroquias que forman el Principado? Es fruto de la división de la parroquia de Andorra la Vella en 1978.

TOPONIMIA

Escaldes-Engordany: es muy probable que contenga el artículo ipse, debido a la manera de hablar de antaño en Caldes. Engordany, según Coromines, se cree que procede de un sustantivo germánico, parecido a Guardans, cerca de Ripoll.



Trollius Europaeus



Liquen



Font Pixadera



Aconitum Napellus

Camí de la Plana, Camí del Rec Nou de l'Obac, Entremesaigües, camino de montaña El paseo comienza en el casco antiguo de Escaldes-Engordany, donde se puede apreciar un conjunto de bordas construidas con granito. El itinerario transcurre por la parte baja del río Madriu.

Tradicionalmente, la parroquia más joven de Andorra estaba compuesta por los pueblos de Escaldes, Engordany y Els Vilars. La ocupación del fondo del valle y la construcción de urbanizaciones, sobre todo en la zona de Engolasters y en la solana de Engordany, ha ensanchado enormemente el área urbana hasta llegar a unirla con la capital y formar la principal conurbación del país. El nombre de Escaldes hace referencia a la presencia de aguas termales, que desde antaño poseen un gran valor.

La red hidrográfica escaldense incluye la confluencia de los dos Valiras, el de Oriente y el del Norte, y los ríos Madriu y de Claror y Perarrita. La cuenca del Madriu contiene una gran cantidad de lagos de alta montaña, como el Estany Blau, el Estany Forcat, el Estany de la Bova o el Estany de Serramitjana. Los picos más relevantes de la parroquia son el pico de Padern (1.858 m), la Tosa de Braibal (2.658 m), el pico de Serra Mitjana (2.522 m) y el pico de la Portelleta (2.905 m).

También cabe destacar el bosque húmedo que asciende pasada la Font del Boigot, con su enorme variedad de árboles caducifolios. La Font Pixadera sorprenderá por su potente y caudaloso chorro de agua. La vuelta se realiza por el camino empedrado del Madriu para dar un claro ejemplo de la importancia que tuvo siglos atrás.

65

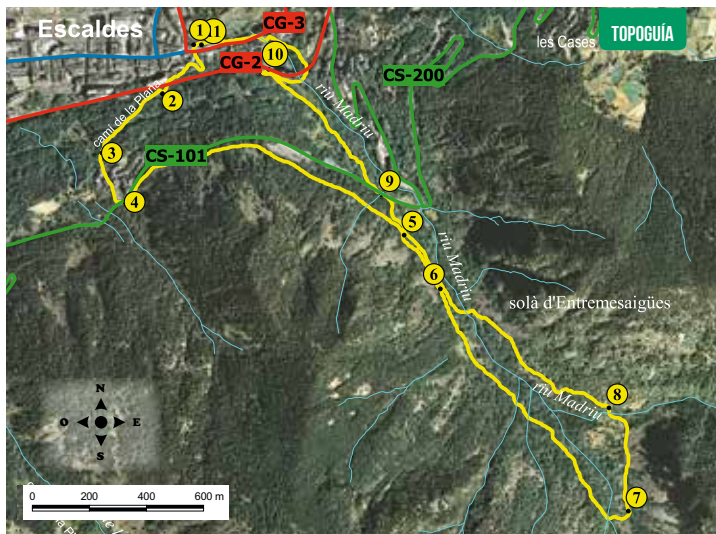

LUGAR ALTURA	DISTANCIA DESNIVEL	TIEMPO	COORDENADAS	DESCRIPCIÓN
1 PLAZA DE SANTA ANNA 1.020 m	-- (--)	--	N42 30.546 E1 32.545	Para llegar al punto de partida desde Escaldes-Engordany, cogemos la avenida Carlemany hasta la iglesia, en cuyas inmediaciones se encuentra la Plaza de Santa Anna.
2 CAMINO DE LA PLANA 1.060 m	310 m (+40 m)	10'	N42 30.453 E1 32.467	Cruzamos la avenida Carlemany y recorremos la calle de l'Obac hasta llegar a la Plaza de l'Obac. Pocos metros después, seguimos el Camí de la Plana, que nos conducirá hasta la carretera CG-2. A su vez, cruzaremos esta carretera para volver al Camino de la Plana.
3 URB. DE LA PLANA 1.130 m	715 m (+70 m)	25'	N42 30.340 E1 32.313	El camino empedrado presenta una pendiente pronunciada. A continuación, dejaremos atrás el Camí de la Borda del Vicari. Seguimos el mismo trayecto hasta llegar a la Urb. de la Plana.
4 CAMINO REC NOU DE L'OBAC 1.230 m	970 m (+100 m)	40'	N42 30.247 E1 32.373	Volvemos a coger el camino al final de la urbanización que nos lleva a la carretera de la Plana, en cuyo margen contrario veremos el Camí del Rec Nou de l'Obac.
5 TRAYECTO HACIA EL VALLE DE MADRIU 1.270 m	2.150 m (+40 m)	1h	N42 30.190 E1 33.088	El sendero continúa paralelo a la carretera para ir ganando altitud progresivamente hasta superar el cementerio nuevo de Escaldes. Acto seguido llegaremos al Valle de Madriu.

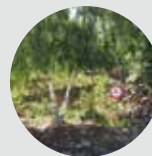

LUGAR ALTURA	DISTANCIA DESNIVEL	TIEMPO	COORDENADAS	DESCRIPCIÓN
6 CAMINO FONT DEL BOÏGOT 1.300 m	2.400 m (+30 m)	1h 05'	N42 30.088 E1 33.182	Continuamos por el GR unos 300 m hasta que lleguemos al cruce con el Camí de la Font del Boïgot.
7 CAMINO DE PERAFITA 1.580 m	3.340 m (+280 m)	2h	N42 29.671 E1 33.669	Ahora, debemos dejar atrás el GR. El itinerario sigue por el Camí de la Font del Boïgot, marcado con puntos amarillos. Al cabo de poco rato veremos una borda. Durante el trayecto por el bosque umbrío iremos ganando altitud. A continuación, cruzaremos el río de Claror y Perafita por un puente de madera y unas rocas colocadas en forma de puente a pocos metros del Camí de Perafita.
8 ENTREME- SAIGÜES 1.460 m	3.710 m (-120 m)	2h 10'	N42 29.866 E1 33.617	Comenzamos el descenso por el Camí de Perafita para encontrarnos poco después con la Font Pixadera. A continuación, cruzaremos el río Madriu y a pocos metros veremos las bordas de Entremesaigües.
9 CARRETERA DE LA PLANA 1.235 m	6.100 m (-225 m)	2h 45'	N42 30.224 E1 33.059	Continuamos por el GR en dirección a Escaldes por el camino empedrado hasta llegar al puente de Sassanat, donde cruzaremos de nuevo el río Madriu para seguir por la carretera de la Plana.
10 CTRA. CG-2 CAMINO DE LES MOLLERES 1.070 m	6.880 m (-165 m)	3h 15'	N42 30.501 E1 32.737	Cruzamos la carretera y cogemos el camino de montaña, que presenta un descenso pronunciado, hasta llegar a la carretera CG-2. Subimos por ella unos 80 m y cogemos el Camí de les Mollereres.
11 PUENTE D'ENGOR- DANY 1.020 m	7.700 m (-50 m)	3h 30'	N42 30.546 E1 32.565	A continuación, pasaremos por debajo de la carretera y veremos el puente de la Tosca. Enseguida cruzaremos la avenida Carlemany, por la que bajaremos cerca del río hasta el puente de Engordany.

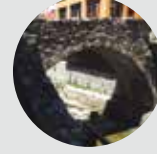
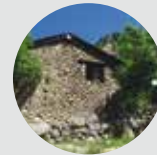
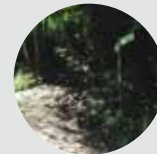

PERFIL DEL RECORRIDO

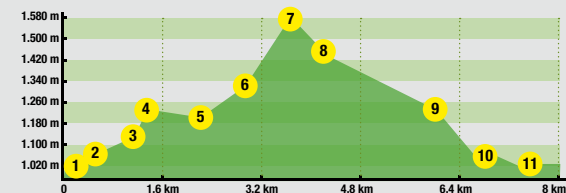

FICHA TÉCNICA



- 9H
- +560 M
-560 M
- 7.700 M
- SÍ

TIEMPOS APROXIMADOS

SEÑALIZACIÓN DEL RECORRIDO

- GR 7 / 11
- DIRECCIÓN
EQUIVOCADA
- USO DE LA BRÚJULA Y
MAPA ALTAMENTE
RECOMENDABLE



escaldes-engordany