

48 LA MARGINEDA-PICO BONY DE LA PICA-SISPONY-LA MARGINEDA



48

NO TE PIERDAS...

el yacimiento de La Margineda. Es el principal conjunto arqueológico de Andorra y se remonta a la época de los Pariajes (1278-1288), los documentos en los que se ha basado la independencia y la hegemonía del Principado a lo largo de los siglos. Una de las cosas de las que podemos presumir es que hemos sobrevivido durante más de 700 años sin sufrir ningún conflicto armado.

SABÍAS QUE...

cerca del inicio del itinerario se encuentra la Casa dels Russos? El edificio, de estilo modernista con toques novecentistas y diseñado por Cèsar Martinell, constituye uno de los primeros ejemplos de arquitectura de granito.

TOPONIMIA

Bony de la Pica: Según el libro "Arrels d'Andorra", se utiliza el nombre de "pica" cuando la cima forma dos picos gemelos o una línea de cresta en forma de corte. Etimología: feminización de *pic*.



Aconitum Napellus



Rhododendron Ferrugineum



Vaca bruna andorrana



Iglesia de Santa Coloma

Este itinerario circular, exigente y espectacular nos ofrece la posibilidad de descubrir el valle de Enclar. Declarada como primer coto de caza en 1987, la zona presenta un gran valor faunístico, ya que es donde reside la población de gamuzas más importante del Principado, tanto por extensión de territorio como por número de ejemplares.

La diversidad de la vegetación nos permite observar las diferentes especies a medida que vamos superando los diferentes pisos. En el estrato montano, encontramos saúcos (*Sambucus racemosa*), bojs (*Buxus sempervirens*) y robles pubescentes (*Quercus pubescens*). En el estrato subalpino veremos pinos rojos (*Pinus sylvestris*) aunque, a medida que nos vamos acercando al estrato alpino, lo irá sustituyendo el pino negro (*Pinus uncinata*), antes de dar paso a los prados alpinos.

En estos ecosistemas cercanos a núcleos urbanos son aves frecuentes el avión roquero (*Ptyonoprogne rupestris*), el vencejo común (*Apus apus*), el colirrojo tizón (*Phoenicurus ochruros*) y el verdeillo (*Sernus serinus*). En los bloques rocosos abundan las lagartijas ibéricas (*Podarcis hispanicus*) y, en los fresquedales, las lagartijas roqueras (*Podarcis muralis*).

Resulta imprescindible mirar al cielo de vez en cuando, ya que este camino es uno de los mejores parajes de Andorra para avistar aves rapaces de gran tamaño.

El trayecto de vuelta nos llevará por los Cortals de Sispony, en los que se puede observar el paisaje agrícola y la conservación excelente de las bordas. Para acabar, seguiremos el Camí del Rec del Solà, que proporciona unas vistas únicas del centro urbano de la capital.

ANDORRA LA VELLA

48. LA MARGINEDA-PIC BONY DE LA PICA-SISPONY-LA MARGINEDA

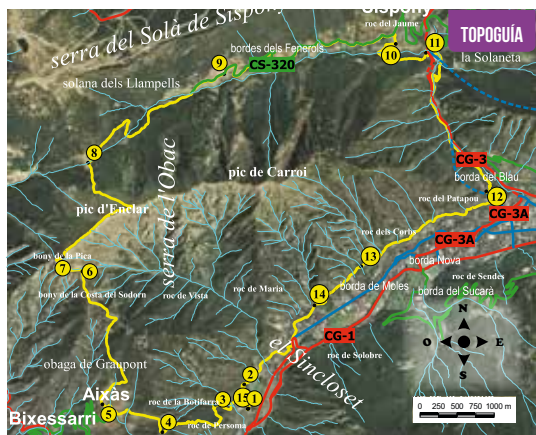

LUGAR ALTURA	DISTANCIA DESNIVEL	TIEMPO	COORDENADAS	DESCRIPCIÓN
1 LA MARGINEDA 1.000 m	-- (--)	--	N42 29.201 E1 29.465	Para llegar al punto de partida desde Andorra la Vella, hay que coger la carretera CG-1 en dirección sur hasta la rotonda de La Margineda. Continuamos por la calle que sube al núcleo urbano de La Margineda, en la que se encuentra el camino empedrado de Santa Coloma.
2 CAMINO D'AIXÀS 1.015 m	400 m (+15 m)	5'	N42 29.376 E1 29.421	Seguimos el camino GRP, pasando a pocos metros del instituto de La Margineda, para llegar al Camí d'Aixàs.
3 FUENTE DE L'ESQUEROLA 1.121 m	980 m (+106 m)	25'	N42 29.227 E1 29.141	Es un camino exigente desde el primer momento, en el Canal del Coll de l'Obac. La cuenca hidrológica y la humanización de la zona hasta la fecha han ocultado el cauce de la antigua acequia. Serpenteando llegaremos a la Font de l'Esquerola.
4 COLL JOVELL 1.562 m	2.540 m (+441 m)	1h 40'	N42 29.023 E1 28.622	El camino continúa en dirección sur. Para atajar, hay que superar la fuerte pendiente que nos lleva a Coll Jovell, donde encontraremos una estación meteorológica.
5 AIXÀS 1.536 m	3.680 m (-26 m)	1h 55'	N42 29.221 E1 28.030	El sendero nos proporciona un leve descanso camino al pueblo de Aixàs, en el que está ubicada una iglesia románica dedicada a San Juan Evangelista.
6 SERRA DE L'OBAGA D'ENCLAR 2.197 m	6.120 m (+661 m)	4h	N42 30.186 E1 27.819	El itinerario sigue en dirección norte por una pendiente constante y muy pronunciada hacia el Portell de les Comes. A continuación, siguiendo la sierra, llegaremos al vértice geodésico del Bony de la Pica, que marca la frontera con España.
7 PIC BONY DE LA PICA 2.403 m	6.670 m (+206 m)	4h 30'	N42 30.290 E1 27.624	Ahora viene la parte más alpina y técnica del itinerario. En los últimos metros, el camino se desvía en dirección NE hacia el pico Bony de la Pica.

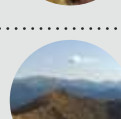
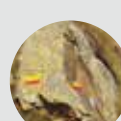
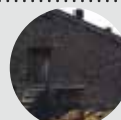
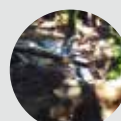
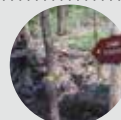
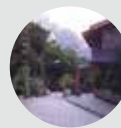

LUGAR ALTURA	DISTANCIA DESNIVEL	TIEMPO	COORDENADAS	DESCRIPCIÓN
8 COLLADA DE MONTANER 2.097 m	8.980 m (-306 m)	5h 30'	N42 30.977 E1 27.864	El GRP sigue la dorsal hasta llegar al pico de Enclar. A pocos metros de allí, seguiremos el camino en descenso dirección NW hacia el bosque. Poco después veremos el collado de Muntaner.
9 CORTALS DE SISPONY 1.677 m	11.890 m (-420 m)	6h 30'	N42 31.633 E1 29.193	Abandonamos el GRP para continuar por el camino comunal, marcado por puntos amarillos, en dirección NE. El sendero se adentra en el bosque. Seguimos la pista forestal. Antes de llegar a los Cortals de Sispony, hay que cruzar el río Hortons.
10 CAMINO DE LA QUERA 1.337 m	15.080 m (-340 m)	7h 30'	N42 31.865 E1 30.878	La pista forestal nos lleva a la carretera CS-320, que seguiremos hasta llegar al pueblo de Sispony. Antes de llegar al museo Casa Rull, giraremos a la derecha y, tras recorrer unos pocos metros, encontraremos el Camí de la Quera.
11 CAMINO RAL (CTRA. GRAL. 3) 1.205 m	16.210 m (-132 m)	7h 50'	N42 31.803 E1 31.175	Continuamos por el camino de la derecha y cruzamos el río de Muntaner, que se encuentra unos metros más abajo. El camino nos conducirá a la carretera general.
12 CAMINO DEL REC DEL SOLÀ 1.120 m	19.370 m (-85 m)	8h 20'	N42 30.711 E1 31.832	El sendero sigue en dirección sur, paralelo al río. A pocos metros se encuentra la ermita de Sant Antoni de la Grella. A continuación, cruzamos el río por el puente románico de Sant Antoni y lo volvemos a cruzar para llegar al origen del Rec del Solà. Las escaleras de religa nos permiten cruzar la estructura viaria del túnel del Grau de la Sabata. El Camí del Pont Pla nos llevará de nuevo al Rec del Solà por el Camí de la Lobatera, en el que seguiremos el cauce del agua hacia las hermosas vistas del valle central.
13 CAMINO DEL SOLÀ 1.122 m	21.340 m (+2 m)	8h 40'	N42 30.245 E1 30.559	El paisaje deja atrás los huertos y nos ofrece una panorámica excepcional del centro histórico de Andorra la Vella y del fondo del valle. Seguimos el Camí del Solà, acompañados de canchales, vegetación y paredes rocosas.
14 APARCAMIENTO DEL CEMENTERIO NUEVO 1.038 m	22.680 m (-84 m)	9h	N42 29.957 E1 30.105	El itinerario continúa entre bloques de granito, que presentan varias cadenas que nos ayudan a progresar. Tras este tramo, llegaremos al aparcamiento del cementerio nuevo.
15 LA MARGINEDA 1.000 m	25.400 m (-38 m)	9h 20'	N42 29.199 E1 29.458	Seguimos el GRP, bajamos por la carretera hasta el colegio Janer y giramos a la derecha hacia el final de la calle, donde encontraremos unas escaleras a mano derecha. Las bajamos y continuamos recto hacia la carretera general. Giramos a la izquierda y cogemos la pasarela hasta la iglesia de Santa Coloma. El camino amplio y empedrado nos devolverá al punto de salida de La Margineda.

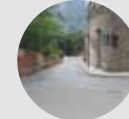
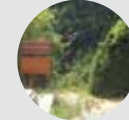
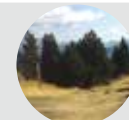

PERFIL DEL RECORRIDO

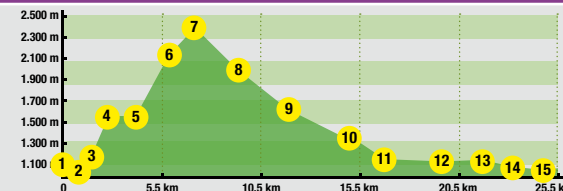

FICHA TÉCNICA

- 10h 30 MIN
- +1431 M
- 1431 M
- 25.400 M
- SÍ
- TIEMPOS APROXIMADOS

SEÑALIZACIÓN DEL RECORRIDO

